



## Bygningspræmiering 2013



### Præmieret: Retten på Frederiksberg, Howitzvej 32, af 3XN for Bygningsstyrelsen

Retten på Frederiksberg er placeret i tæt samspil med Arkitekt Hack Kampmanns fine Retsbygning fra 1921.

Den nye bygning indfører sig respektfuldt og smukt i sammenhængen, både i forhold til sit volumen, sin størrelse og materialevalget. Bygningen er skulpturelt bearbejdet således at højden holdes lavere mod Kampmanns bygning, mens højden stiger mod de højere og nyere bygninger mod øst.

Facaden er udført i tegl som mod vest trækkes med op i tagfladen i et meget særligt og karakteristisk udtryk, hvor facaden i en bølgende form vrider og viger i forhold til den gamle bygning. Bygningen udtrykker soliditet og skaber fine referencer til det Frederiksborgske bybillede. Ved at løfte facaden ved hovedindgangen tilføjes samtidig en lethed og retsbygningen opnår, trods sin alvorlige funktion, et let og åbent udtryk.

I det indre samles alle funktionerne omkring et lyst og åbent atrium, hvor kunstneren Stephen Scott har udført en smuk lys installation og den gennemarbejdede og logiske opdeling i zoner mellem personale og tiltalte udstråler overalt en venligt og lys atmosfære.

De forskellige retssale er lyse og behagelige og er overalt holdt i hvide toner og med udstrakt brug af lys egetræsfinér som giver et på en gang, værdigt og moderne udtryk.

Alt i alt er den nye retsbygning et forbilledligt og smukt eksempel på en tilpasning af et nutidigt og moderne byggeri i en følsom sammenhæng.

## Bygningspræmiering 2013



**Præmieret: Lys og Liv i Søndermarken af Arkitekterne Martin Rubow og Carl Galster for Styrelsen for Slotte og Kultorejendomme.**

Søndermarken har gennem de sidste 300 år sammen med Frederiksberg Have dannet den grønne ramme omkring Frederiksberg Slot. Siden 1858 har Søndermarken været åben for offentligheden og fungerer i dag som grøn oase og skattet friareal af de mange daglige brugere.

Målet for projekt Liv & Lys har været at skabe en samlet oplevelse af kulturhistorie og bynatur kombineret med motion. For at animere til bevægelse er der etableret en innovativ motionsrute på 2,5 km med indbygget belysning og digitale funktioner. Der er indlagt fire aktivitetspunkter i haven, der er forbundet med motionsruten, en der indeholder små trampoliner og bøjler til træning, et vildnis, der har stubbe, stammer og net til balancetræning samt en scene til alle former for træning på bare fødder.

Genskabelsen af de gennem tiden forsvundne eller ombyggede kulturhistoriske elementer og bygningsværker understøtter den oprindelige landskabsarkitektoniske idé og fungerer samtidig som nye baser for havens brugergrupper. Alle bygværker er blevet indrettet, så de kan benyttes til hver sit formål og med navne som "Templet", "Eremithuset", "Favnbrændehuset" og "Kuglehytten" er der grobund for nye stemningsfulde oplevelser og møder.

Forsvundne naturelementer og vådområder som "Sibirien" og "Norskepartiet" er retableret med målet om at skabe bedre levesteder og øge biodiversiteten, og "Norske Hus" danner i dag ramme om kommunens naturformidling.

Projekt Liv & Lys har på fornem vis løftet Søndermarken til en ny æra som moderne historisk bypark.

## Præmiering 2013

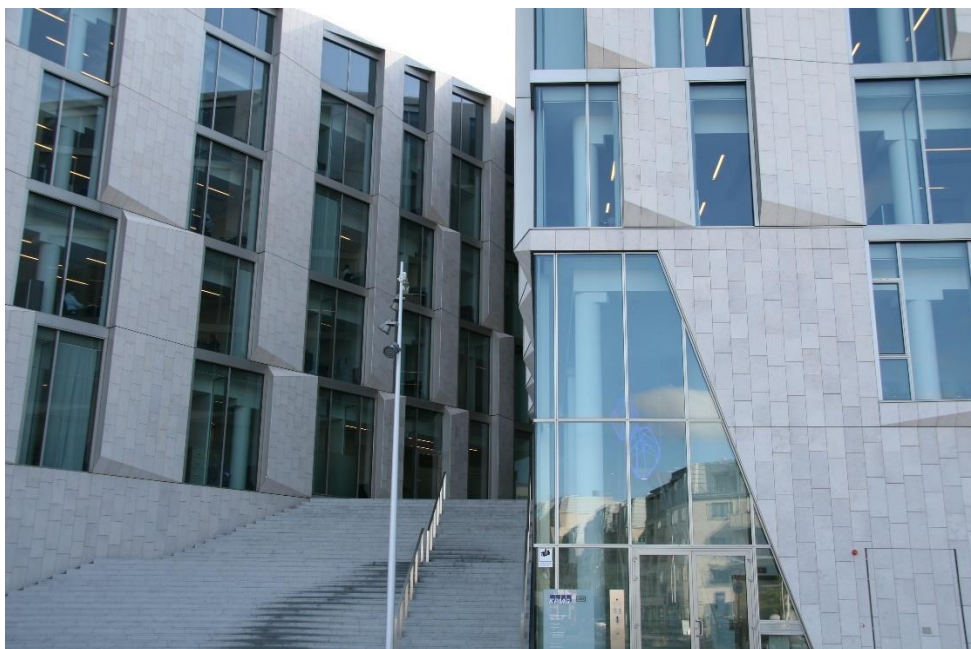

### **Rosende omtale: KPMG, Marguerite Vibys Plads 1, af 3XN for KPMG Ejendomme**

KPMG's nye hovedsæde ved Flintholm Station er rammen om 1700 arbejdspladser. Projektet anerkendes for, at det med en bygningssløjfe i form af et trekløver er lykkedes arkitekterne at få det 35.000 m<sup>2</sup> store byggeri brudt ned til en skala, der i varierende højder matcher omgivelserne. Bygningen tilpasser sig med sin facaderytme på fin vis boligbebyggelse langs Dirch Passers Allé og "Målerhuset" på Marguerite Vibys Plads. Også i bygningens indre nedbryder sløjfeformen omkring de tre atrier bygningens skala, så den opleves overskuelig, lys og imødekommende.

Arkitektonisk udmærker bygningen sig med et facadeudtryk, der tager afsæt i Frederiksbergs mange vertikale facade-linjer. Naturstensfacadens geometri er bearbejdet, så den dels giver varierede udtryk i bybilledet, dels bidrager til at sænke energiforbruget i bygningen. Byggeriet får desuden anerkendelse for at arbejde målrettet med bæredygtighed. Et arbejde, der har resulteret i DGNB certificeringen Sølv.

## Præmiering 2013



### **Rosende omtale: Kastanjehaven, Troels-Lunds Vej 25 af Cubo arkitekter og Force4 Architects for Frederiksberg Kommune**

Kastanjehaven, der rummer 60 plejeboliger med tilhørende fællesarealer, opleves ved ankomsten som en helt almindelig boligbebyggelse uden det institutionspræg, der ofte karakteriserer plejecentre. Bygningskroppen formidler på fin vis overgangen mellem villakvarteret og de større bebyggelser i området. Arkitektonisk fremstår den kompakte bygning i gedigent murværk med karnapper og vinduer i skiftende placeringer, der tilfører facaden et levende og legende udtryk.

Indvendigt udmærker huset sig med en stærk rumlig sammenhæng på tværs af etagerne. De forskudte åbninger giver varierede og lyse fællesarealer med højt til loftet. Boligetagerne er velorganiserede med fælles terrasser mod alle verdenshjørner. En kvalitet, der sammen med de enkelte boligers karnapper med vinduer til gulv, giver godt udsyn til omgivelserne for alle beboere. Kastanjehaven har en god fordeling af private og fælles boligarealer og arkitekterne anerkendes for på forbilledlig vis at nytænke husets fælles mødesteder.

## Præmiering 2013



### Rosende omtale: Stig Lommers Plads af 1:1 Landskab for NCC of Frederiksberg Kommune

På "det nye" Frederiksberg ved Flintholm Station, har 1:1 Landskab udført en indlevet fortolkning af stedet ånd, i en plads, der forener de mange forskellige møder af by, trafik og niveauer.

Stig Lommers Plads er tænkt til transport til og fra metrostationen med taxaholdeplader og cykelparkering. En enkel stor rund rød bænk laver en usynlig skillelinje mellem den del af pladsen, der er til transport, og den del af pladsen, der kan indtages af ophold, loppemarked m.m.

Pladsens chaussésten har fået et mønster af jernrender, der som togskiner siksakker sig hen over pladsen og leder regnvand til et stort plantebed, der samtidig fungerer som vand-opsamlingsbassin. De naturlige græsser og planter står i fin kontrast til de røde S-tog, der kører bagved. Det største grønne element udgøres af de mange egetræer, der vil skabe et stort grønt tag over pladsen og skabe et mere intimt rum i midten, når de vokser sig store. Dette er en plads der kan tåle at blive brugt, kan tåle at stå tom, og kan tåle af blive vild og grøn foroven, når egetræerne vokser sig store. Det ser vi frem til.

## Bygningspræmiering 2015



### **Præmieret: KU Science - Fødevarebygningen, Rolighedsvej 26 af Wiberg Arkitekter for Bygningsstyrelsen**

Den nye fødevarebygning på Rolighedsvej rummer forskningskontorer og mødefaciliteter til institut for Human Ernæring, Institut for Fødevarevidenskab og Levnedsmiddelcentret, som er en del af det samlede campusanlæg for KU Science på Frederiksberg.

Den nye bygning er usædvanlig smuk og enkel i sit arkitektoniske udgangspunkt. Den let kileformede bygning er tilpasset grunden og har fået en flot tyngde med sine kvadratiske vinduesudskæringer i de gule teglstensfacader. Vinduerne ligger let tilbagetrukket, så tyngden understreges, og i udskæringerne i facaden er der udfyldningsfelter i tombak. Kobber-legeringen går igen i de faste skodder, som afskærmer 1. salen, hvor indkig til prøvetagningsrum har skullet minimeres.

I stueetagen åbner bygningen sig op og skaber en arkade langs Den Grønne Sti, mens bygningen mod Rolighedsvej træder fri af husrækken, ved at gavlen markerer sig og giver huset en helt særlig betydning i byrummet, placeret på hjørnet af Den Grønne Sti, men uden at det virker anmassende.

I det indre er bygningen organiseret omkring et smukt kileformet atrium, som strækker sig op gennem alle etager. En spindeltrappe i højstyrkebeton tilbyder en flot spiralvandring op gennem det høje rum, rundt og op mod det cirkulære ovenlys, som sender et smukt silende lys ned gennem det høje rum. Selvom dette atrium er relativt smalt, skaber det en overbevisende iscenesættelse af den tværfaglige synergi i huset. Materialerne veksler mellem rå betonoverflader og udfyldningspartier i træ. Alle kontorer har åbne glasvægge, som understøtter samhørigheden og transparensen på tværs af etagerne.

Overalt er detaljeringen overbevisende og flot gennemført med smukke materialer med masser af stofflighed og karakter. Forskere og medarbejdere har fået mulighed for at regulere indkigget til deres private arbejdsrum via en række metalskærme i forskellige farver, som udgør husets kunstneriske udsmykning skabt af Michael Mørck.

Den nye Fødevarebygning er CO2 neutral og er selvforsynende med energi, bl.a. baseret på naturlig ventilation og varmegenvinding. Den er et usædvanligt flot eksempel på statsligt byggeri, der viser vejen og demonstrerer, at smukt gennemført byggeri og et bevidst energidesign kan gå hånd i hånd og skabe en overbevisende og oplevelsesrig helhed.

## Bygningspræmiering 2015



### **Præmieret: Multihallen på Falkonergårdens Gymnasium, Sønderjyllands Allé 25 af Falko Arkitekter for Falkonergrådens Gymnasium**

Falkonergårdens Gymnasium er et af de mest populære gymnasier i hovedstadsregionen. Det er den skole i Danmark med flest Team Danmark elever. Bygningsanlæggets høje arkitektoniske og kulturhistoriske værdi er en betydelig faktor for skolens popularitet. Den nye multihal, med plads til skolens 1000 elever og en 14 x 26 meter boldbane placeret mellem de to oprindelige gymnastiksale, er resultatet af en åben arkitektkonkurrence, og med vinder-projektet har bygherren virkelig fået høj arkitektonisk kvalitet.

Multihallen fortolker Thomas Havnings enestående arkitektur på en overlegen og raffineret måde og indfører sig Falkonergårdens hovedgreb på en selvfølkelig facon.

Multihallen kan beskrives som en stor høj hat, der er placeret for enden af skolegården mellem de gamle murede bygninger. Dens bløde og varme yderside af ru og høvlede trælist, får bygningen til at synes mindre, end den i virkeligheden er. Hatten er løftet lidt, så man kan gå ind under skyggen i skikkelse af halvtag og foyer. Det bløde og varme udtryk går igen i den indre beklædning, hvor alt er udført i lyst træ. Lyddæmpningens perforering er udnyttet til at skabe et mønster på væggene, og når solen skinner, opstår der trekantede spotlys fra ovenlysene, der rammer væggene og igen her ganske subtilt viser familieskabet til Havnings trekantede mønstermurværk i skolegården.

Niveauforskellen og glasvæggen mellem skolegården og hallen gør, at man opnår en intimitet i hallen, samtidig med at hallen og skolegårdens rum flyder sammen. På samme måde kobler de to eksisterende gymnastiksale sig på multisalen, adskilt med niveauforskellen, men visuelt forbundet gennem glassdørene. Nyt og gammel, ude og inde er forbundet men dog adskilt.

Den nye multihal er en arkitektonisk oplevelse på alle niveauer. Først og fremmest er det et dejligt rum at være i og bevæge sig i. Og når man begynder at studere bygnings enkelte dele, opdager man alle de velgennemtænkte detaljer og referencer til Falkonergårdens arkitektur, der gør, at man får lyst til at komme tilbage og opleve bygningen igen og igen.

## Præmiering 2015



### **Rosende omtale: Frederiksberg Sogns Børnehus, Frederiksberg Bredegade 11, af BBP Arkitekter for Frederiksberg Kommune**

Frederiksberg Sogns Børnehus er flyttet ind i en renoveret bygning på Frederiksberg Bredegade, hvor BBP arkitekter har skabt en særdeles sympatisk og atmosfærefyldt børneinstitution.

Ved disponering, indretning, farve- og materialevalg har arkitekterne taget afsæt i bygningens historie og storhedstid som statsministerbolig for Peter Bang i 1850'erne. En fortælling om at komme "til te hos statsministeren" har således været et ledemotiv til at genskabe en eventyrlig guldalderstemning i bygningen, til stor daglig glæde og inspiration for både børn og medarbejdere.

Børnehusets fire etager bindes sammen af det oprindelige trapperum hvor også den centrale fællesgarderobe er indpasset. Med stuer en suite, varme farver og vægpaneler er der skabt en tryk og hjemlig atmosfære overalt i børnehuset. Gruppe- og fællesrum er lyse, rummelige og veldisponerede og der er mange gode, gennemtænkte løsninger på placering og indretning af fast inventar.

Det er på fornem vis lykkedes at skjule og integrere de nødvendige installationer og faciliteter, en moderne børneinstitution kræver. Al ventilation er gemt i bygningens midterskillevæg, så de store loftshøjder er bevaret. Der er udført akustikpuds på alle lofter og akustikdæmpning på væggene er udformet som tapetrammer, der kan bruges som opslagstavler. En helt særlig stemning opleves i den tidligere havestue, der er indrettet til atelier og summer af aktivitet under den store lysekrone.

Fra havestuen er der udgang til legepladsen, der er udformet og indrettet som en romantisk have med smukt bearbejdede belægnings og små fine huse til opbevaring af have- og lege-redskaber. Børnehuset fremstår således både ude og inde arkitektonisk helstøbt og overbevisende veldisponeret med stor indlevelse i børnenes og personalets hverdag.



## Præmiering 2015



### **Rosende omtale: Tilbygning til enfamiliehus på Moltkesvej 12, af Andersen & Sigurdsson Arkitekter for Familien Dalhoff**

Enfamiliehuset på Moltkesvej 12 er tegnet af arkitekt Anton Borg i 1966 og blev præmieret af Frederiksberg Kommune i 1971. Den oprindelige bygning er et A-formet hus med stort tagudhæng over husets opholdsterrasse og altan på første sal. Den nye tilbygning på 17 m<sup>2</sup> er en udvidelse af husets køkkenalrum, der står i åben forbindelse med opholdsafdelingen.

Projektet på Moltkes vej 12 fremhæves som et forbillede på, hvordan en tilbygning på fineste vis arkitektonisk kan tilpasses en eksisterende villa og dermed bidrage positivt til et af Frederiksbergs attraktive boligområder.

Tilbygningen respekterer og viderefører den eksisterende bygnings geometri med et forskudt, dobbelthøjt bygningsvolumen, der er præcist indpasset under det eksisterende tag. Tilbygningen fremstår enkel og markant med facader og vinduesrammer holdt helt i hvidt. Den oprindelige bygnings facadeudtryk med brunt og grønmalet træværk er transformeret til et hvidt facadeparti med sortsværtede træsøjler, bjælker og tagkanter, og enfamiliehuset fremstår i dag helstøbt i et karakterfuldt og nutidigt formsprog.

Indvendigt skaber det høje lyse rum en både funktionel og flot sammenhæng mellem husets opholdszoner og etager.

Resultatet af en dedikeret bygherre og dygtigt arkitektarbejde er et særdeles vellykket eksempel på, hvordan en tilbygning både kan tilpasses og tilføre en eksisterende villa et arkitektonisk løft.

## Bygningspræmiering 2017



**Præmieret: Copenhagen Plant Science Center, Bülowsvej 21, af Lundgaard & Trandberg og Kristine Jensens Tegnestue, med kunst af Milena Bonifacini, for Bygningstrykelsen og Københavns Universitet**

Den nye forskningsbygning på Bülowsvej er den første af en række på fire, som er forenet i en samlet masterplan for området langs Bülowsvej. Byggeriet omfatter nye faciliteter for Det Biovidenskabelige Fakultet til undervisning og forskning indenfor avanceret plantevidenskab under Københavns Universitet.

Bygningen er formgivet med udgangspunkt i et gennemgående motiv, som mimer de former der findes i organiske celler. Dette cellemotiv skaber en helt konkret reference til centerets forskningsfelt indenfor biovidenskabens forunderlige verden.

I det ydre muliggør den buede facade, at byens gulv glider med helt ind i campusområdet, sådan at den tidligere helt lukkede lange væg langs Bülowsvej, er erstattet af en åben og inviterende gestus.

Bløde og organiske figurer karakteriserer ikke blot bygningens overordnede form, men også de indre kerner - skakte og vægge er svøbt i bløde buede former, som på en legende måde, udfordrer den kliniske og tekniktunge indretning i laboratorierne. Materialerne er enkle og ærlige: Beton, galvaniseret stål og beklædninger i fyrretræsfinér.

Et smukt atrium forener alle brugere af bygningen omkring sig, og den svungne betontrappe snor sig, som en DNA-streng op gennem rummet og tilbyder en flot rejse op mod de, ligeledes organisk formede, ovenlys i taget. Fra de øvre etager har man et flot kig ned over gulvet, som er udsmykket af billedkunstneren Milena Bonifacini.

Samlet set danner den nye bygning en enestående smuk ramme omkring de nye faciliteter og er overalt forbilledligt gennemarbejdet, både i helheden og i detaljen.

## Bygningspræmiering 2017



### **Præmieret: Thurøhus, Thurøvej 13-15, af Effekt Arkitekter af FB Gruppen**

Thurøvej har igennem alle årene haft et hul i facaderækken, hvor der lå nogle lave garagebygninger mellem de 5 etagers høje ejendomme. Dette hul er nu blevet udfyldt af en ny boligejendom, der fuldender gadens profil. Det udfordrende ved byggegrunden er, at nabobygningen er en hjørneejendom med vinduer ind mod grunden og at Godthåbskirken ligger meget tæt bagved. Derfor opfordrer stedet til endnu en hjørneejendom, men den må samtidig ikke blive for høj mod kirken.

Det har arkitekterne løst på en meget overbevisende måde, ved at dele ejendommen op i tre skiver, én for hver opgang, hvor skivernes hjørner bliver skåret mere og mere af mod naboejendommen, og endnu mere mod kirken, så man stadig kan se kirketårnet fra Thurøvej.

Bygningen præmieres for på forbilledlig vis, at indpasse sig i Thurøvejs facaderække, samtidig med, at den har sin egen logik og identitet. Gadens karnapper er fortolket gennem bygningens fortanding og altaner. De røde mursten er valgt så deres farvespil afspejler de gamle nabobygningers sten. Der er udført små detaljer på facaden, som øjet kan gå på opdagelse i, såsom de fremspringende mursten på "gavlen", tagaltanerne og jernportene med husets navn mod vejen. Noget af det bedste, er måske de små haver mod vejen, der er hævet i forhold til fortovet, så man kan gå direkte ud i haven fra sin stueejlighed og nyde solen samtidig med, at forbipasserende kan nyde haverne og det liv de giver tilbage til byen.

## Bygningspræmiering 2017



**Præmieret: Ombygning af enfamilieshus på Amalievej 18, af Malene Hvidt og Hans H. Bærholm for Jan Westrup Gleie og Barbara Hvidt**

På Amalievej har der siden 1960'erne ligget et almindeligt parcelhus, som i rækken af store palæ-lignende villaer, var lidt af et fremmedelement. Det har nu gennemgået en omfattende om- og tilbygning, så det har to fulde etager og en helt ny fremtoning. Selv om huset er blevet dobbelt så stort, er det stadig et "lille hus" ved siden af de store nabovillaer. Det er stadig "fremmed" på Amalievej, men på en helt anden måde end før ombygningen.

For det er med bygninger som med mennesker, at selv om man er lille og fremmed, kan man godt have en stor udstråling, og selv om man er tilbagetrukket og tilknapet kan man godt være spændende, og give folk lyst til nærmere bekendtskab - det gør Amalievej 18 til fulde.

Den træbeklædte facade har den samme virkning i byen, som de gamle pavilloner har i Frederiksberg Have - det ligger lidt gemt, og pludselig overrasker det én, ligesom et apistempel eller en kinesisk pavillon.

Når man kommer ind bag hegnet bliver man heldigvis ikke skuffet. Som i et japansk byhus, går man gennem den smalle gårdhave ind i huset via en sideindgang og bliver overvældet af de mange kig og rumlige oplevelser. Dobbelt-høje rum, indendørs gårdhave, ovenlys, glasvægge, lysskakke, store balkon med espalier og kig ind i trækrønerne. På en dejlig varm sommerdag glemmer man helt, at man ikke er i Fjernøsten men på Frederiksberg, og det er meget godt gået, af et ombygget dansk parcelhus.

Ombygningen af Amalievej 18 har tilført karakter til området, ved at understrege mødet mellem tidsaldre. Huset bidrager til Frederiksberg som en varieret by, hvor der udvikles med respekt for historien.

## Bygningspræmiering 2017



### **Rosende omtale: Diakonissestiftelsens Hospice, Dronningensvej 24, af Nord Arkitekter og MASU Planning for Diakonissestiftelsen**

I Diakonissestiftelsens nye hospice på Dronningensvej er arkitekturen ikke alene ramme om liv, men også om dets afslutning og alle de følelser, der er forbundet hermed.

Arkitekterne anerkendes for, med stor indlevelse i opgavens særlige karakter og i tæt samarbejde med bygherre og brugere, at have skabt en bygning med en varm, beskyttende og hjemlig atmosfære for patienterne og deres pårørende. En bygning, der samtidig funktionelt tilgodeser personalets behov for intensivt plejearbejde.

Hospicet ligger tæt omgivet af nabobebyggelser. Med konkave cirkeludskæringer i bygningens retlinede volumen er der på fineste vis skabt en serie intime, skærmede haverum, der sammen med den ovale gårdhave og den store tagterrasse på 1. sal tilbyder varierende grader af fællesskab.

Indvendigt udmærker bygningen sig ved med form og indretning at gøre lyset nærværende og skabe en stærk rumlig sammenhæng mellem etagerne. Det centrale dobbelthøje fælles opholdsrum indbyder til aktivitet og samvær, mens de tilstødende nicher med udkgig til omgivelserne giver mulighed for ro og fordybelse. Overalt hvor man færdes i bygningen får man oplevelsen af respekt for livet, døden og sorgen.

## Bygningspræmiering 2019



### **Præmieret: Ombygningen til studieboliger og seniorboliger på Danasvej 30 m.fl. af Arkitema Architects for MP Pension**

Det tidligere erhvervsbyggeri på hjørnet af Danasvej og Forchammersvej er transformeret til 77 studieboliger og 8 seniorboliger samt fælleslokaler og butik i stueetagen. I tæt samspil med det enkle og smukke landskabelige greb, med opholdsplæne på selve hjørnet og en flot integreret bænk, er der skabt en uhyre velfungerende helhed, som bygger videre på den fine grønne bymæssighed, som i forvejen præger kvarteret. På den bageste del af grunden er en gammel viceværtsbygning nedrevet og herved er der skabt en helt ny offentlig forbindelse, som understøtter helheden og tilbyder en ny sammenhæng i kvarteret.

Studieboligerne er samlet på tre etager og er organiseret, så alle gangarealer svøber sig omkring et indre glasoverdækket gårdrum som før var en lille baggård. Her er skabt en uhyre fin og varm stemning, som favner og understøtter fællesskabet og tilbyder et smukt fællesrum centralt i bygningen, under det silende ovenlys. På kanten af dette rum er der på alle tre etager placeret fælles køkkener, som er smukt indrettede med specialdesignet inventar og alle med åben forbindelse ud til fællesrummet. Materialerne er gedigne og robuste. Væggene optræder dels i rå puds eller rå murværk og alle gulve er beklædt med massive egetræsplanker. Lofter i fællesarealer er beklædt med egetræslameller, som også skaber en fin akustik i bygningen.

Samlet set skaber transformationen af dette ældre erhvervsbyggeri en enestående smuk ramme omkring de nye studie- og seniorboliger. Ombygningen er forbilledligt gennemarbejdet, både i forhold til integrationen med byens rum, i helheden og gennem de fine materialer.

## Bygningspræmiering 2019



### **Præmieret: Pandaanlægget i Zoologisk Have af BIG – Bjarke Ingels Group og Schønherr for Zoologisk Have i København**

Zoologisk Have har modtaget to pandaer fra Kina og til dem har Bjarke Ingels Group sammen med Schønherr Landskab tegnet to luksusboliger med køleskab til friske bambusskud og udgang til egen gårdhave med opvarmede sten de kan sidde på. Pandaerne har fået de bedst tænkelige forhold og samtidig har Zoologisk Have fået et nyt arkitektonisk mesterværk ved siden Norman Forsters prisbelønnede elefanthus. Anlægget indfører sig naturligt i Zoologisk Have og ikke mindst i Frederiksberg Have, hvor pandahuset og elefanthuset indgår i en symbiose, der føjer sig smukt ind i den romantiske haves række af indlagte overraskelser, så som den kinesiske pavillon og det græske apis tempel.

BIG og Schønherr Landskab har skabt et anlæg, hvor bygning og landskab smelter sammen med den gamle Zoologiske Have som yin og yang - både i bogstavelig og i overført betydning. Ankomsten til huset sker i en næsten umærkelig og glidende bevægelse, hvor arkitekterne har udnyttet terrænets fald mod Frederiksberg Have til at indbygge den ellers store bygning i skrænten, så man ankommer over anlæggets tag. Anlægget virker således meget mindre end det i virkeligheden er og giver udsyn ned til pandaerne i deres egne haver og vue over til elefanterne og Frederiksberg Have.

Når man kigger ned til pandaerne sidder de i deres egen verden omgivet af bambus. Både den bambus de selv spiser, men også bambus i skikkelse af betonforskalling og jernstænger. Det er nogle veltænkte påfund, der forener pandaernes verden og moderne arkitektur.

Terrænfaldet udnyttes også til at lave en rampe ned til restauranten, der ligger i niveau med pandaernes opholdsareal, så man bag panoramavinduet kan nyde sin mad få meter fra hanpandaen og hans evige gumlen bambus. Restauranten har, med sit mørke træloft og terrazzo gulv, fået en både intim og eksklusiv stemning, der på smukkeste vis danner ramme for oplevelsen af den gode mad og af pandaerne i deres eget miljø. En sammentænkning af to funktioner, der er meget vellykket og som forhåbentlig kan danne forbillede for andre parker.

## Bygningspræmiering 2019



### **Præmieret: K.B. Hallen på Peter Bangs Vej 147 af Christensen & Co Architects, Marianne Levinsen Landskab, Viera Collaro og Jesper Kongshaug for Københavns Boldklub**

I 2015 vandt Christensen og Co konkurrencen om at genopbygge den ikoniske K.B. Hal på Peter Bangs Vej, efter den nedbrændte i 2011. En opgave hvor arbejdet med kulturarven og en helt særlig arkitektonisk identitet har været en af de centrale udfordringer. Hvordan nytolker man en bygning, der både var en arkitektonisk perle inden for sin typologi, men mest af alt et sted med en stærk følelsesmæssig kulturarv, efter at hallen siden 1930'erne dannede ramme om sagnomspundne koncerter og foreningsliv. Arkitekterne har med et enkelt og yderst vellykket greb nytolket hallens ikoniske status både som sted og særlig arkitektur. Ved at gentage, føje til, forfine og forandre har de på overbevisende vis, ført bygningen ind i moderne tid med referencer, hilsner og respekt for fortiden.

Set fra Peter Bangs Vej står hallen stadig med sin karakteristiske form og sit enkle logo. Hvor buen før dominerede hele gavlen, skæres den nu over af et tværgående volumen der består af et finmasket net af hvide fliser med skæve former, der smukt reflekterer himmellyset og står i smuk tektonisk kontrast til den store buede glasgavl.

Fra at være et byggeri, hvor modernismens spraglede farver dominerede både ude og inde, har man i dag valgt at arbejde med en anderledes enkel og dæmpet palette i overflader, materialer og farvevalg; rå beton, sortmalet stål og bambus. Materialerne er enkle og nærmest neutrale. Det er publikum og hallens events, der er det farverige.

Ankomst og loungeområder fremstår i et enkelt formsprog, der med de neutrale men stofflige flader og iscenesatte belysning giver en intim lounge stemning. De ydre flisers form gentages indvendigt i en bambus beklædning, der giver loungeområdet en intim cigarkasse stemning.

Selve hallen udmærker sig i sit karakteristiske snit, der understreges af de sortmalede ståldragere og det plisserede loft. Hallen opleves stor og intim på en gang. Loftets udtryk er i familie med den finmaskede ydre facade - begge omslutter men tillader kig til det inde bag.

Fortidens farver er koncentreret i lysværket af kunstneren Viera Collaro. Om aftenen står buen og vibrerer i alverdens farver, der afslører husets indre funktion på smuk vis. Den nye K.B. Hal giver med lysværket og sin gennemførte arkitektur noget fra sig, der når længere ud end til sine gæster.



## Bygningspræmiering 2019

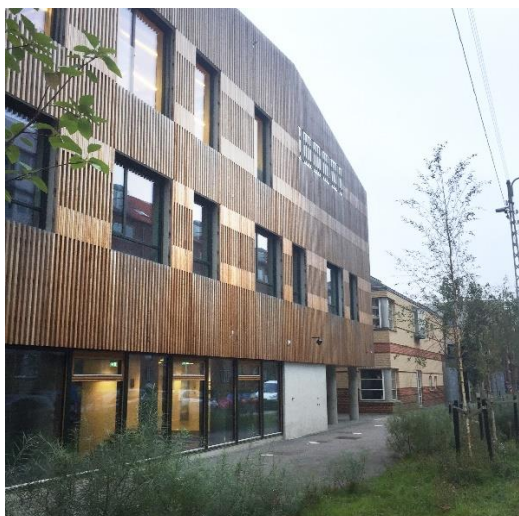

### **Rosende omtale: Ny bygning og skolegård på Skolen på Duevej Nordic Office of Architecture, AART Architects, MASU Planning og Wendy Plovmand for Frederiksberg Kommune**

Den nye indskolingsbygning til Skolen på Duevej søger på alle måder at tilpasse sig, nytolke og forholde sig til sin sammensatte kontekst. En kontekst, der spænder fra den fredede skolebygning i røde tegl, en nyere skolebygning fra 1990'erne, der introducerer sit eget formsprog, 1920'er rækkehusenes lave skala med de karakteristiske raffehegn, til den markante modernistiske boligbebyggelse fra 1960'erne.

Alt dette sammenfatter den nye bygning i et overbevisende volumen der med sit valg af materialer, detaljering og parafraaser over sine naboers arkitektur, bliver en formidler mellem den gamle skole og 1990'er bygningen. Den nye bygning formår at skabe den sammenhæng, der før manglede mellem området mange udtryk og skalatrin.

Indskolingsbygningen inviterer indenfor med sin transparente stueetage og skaber samtidig fine kig til den bagvedliggende skolegård. Resten af bygningen er beklædt udvendigt med cedertræslistor i et sammenhængende volumen, der mimer taghældningerne fra sine naboer, i et moderne formsprog. Der er fine hilsner til det eksisterende byggeri, for eksempel nabobygningens glaserede teglstensbånd, der i den nye indskoling mimes som et overlap i cedertræslisterne.

Ved indgangen mødes man af et keramisk kunstværk af Wendy Plovmand, hvor skolebørnenes tanker om skolen og livet er blevet forevigtet med blågrøn håndskrift på hvide kakler. Det er en elegant reference til de indridsede tegn og ord i murstenene på den gamle skolebygning – børnenes "graffiti" – og det gør på en fin måde børnene til en del af selve bygningen.

Den delvist nedgravede hal i stueetagen har fine proportioner og enkle detaljer - et rart rum at være i. Hallen er foret med krydsfiner, der giver rummet en fin stofflighed sammen med det grønne sportsgulv. Træforingen udgør også siddekant til tilskuere og kig til verden udenfor. De øvrige etager indeholder fine klasserum, hvor der er brugt gedigne materialer, farver og overflader, der tåler slid og danner en god ramme om livet i skolen.

En helt igennem vellykket skolebygning fra stor til lille skala, både som ramme om læring og som bygning i en kompleks kontekst. Bygningen og skolegården færdiggør og indrammer skolens område, som nu fremstår som et afsluttet og vellykket kompleks.

## Bygningspræmiering 2019



### **Rosende omtale: Sløjfen, skybrudsprojekt og byrum på Peter Bangs Vej af Marianne Levinsen Landskab for Frederiksberg Kommune**

Sløjfen ved Peter Bangsvej er kulminationen på en ambitiøs og smuk klimatilpasning af Lindevangsparken. Parken tilbyder sig fuldt ud, som et lifligt grønt åndehul, men samtidig aflaster designet af landskabet kloakkerne ved ekstreme regnskyl og skaber samtidigt et læringsunivers for skolebørn. Vandets vej kan følges gennem parkens grønne forløb frem mod Sløjfen, som har en kapacitet på 700 m<sup>2</sup> vand, der opsamles dels fra parken og dels fra Peter Bangs Vej.

Sløjfen er et uhyre smukt eksempel på, at klimatilpasning her er løst, så dette giver ekstra værdi for borgerne, ikke kun når skybruddet raser, men også når det er tørvejr og solen skinner. En smuk plads, som samtidig indskrives i en fin fortælling om vandet som element og dets vej gennem parken frem til pladsen.

Designet af Sløjfen tager udgangspunkt i den såkaldte Fibonacci's spiral, som bl.a. er udgangspunktet for det gyldne snit. En vand-rende i fint slebet hvid beton slynger sig rundt i spiralform omkring en lavning på pladsen og afsluttes i en fontæne, hvor vandet plasker ud på pladsens nedre del. Her er der suppleret med springvand, som springer direkte op ad den mørke teglbelægning.

Alt i alt er der blevet skabt et både stilfærdigt og poetisk byrum og langs kanterne også en levende kantzone, hvor caféerne har plads til udeservering. Et smukt landskabsprojekt båret af et helt særligt talent og engagement.

## Bygningspræmiering 2021



Foto: Rasmus Hjortshøj - COAST

### **Præmieret: Etageboliger og madkulturhus på Frederiksberg Alle 41 af Cobe for Unionkul og NRE Danmark**

Som den eneste metrostation i hovedstaden er stationen på Frederiksberg Allé integreret i en bygning sammen med boliger, kommercielle og udadvendte funktioner. Dette skaber en intens og meget urban cocktail midt på den smukke allé.

Det nye hus fortolker på fineste vis alléens klassiske byhuse og karréer, med deres karakteristiske markerede hjørner, som afsluttes med tårne og spir. Huset går helt ud og markerer hjørnet skarpt, således at alléens forløb fastholdes præcist og klart. Facaderne i sandgule smalle teglsten skaber en lystig og overdådig fortolkning af klassisk ornamentik og forskydninger, som spiller fint op til den parisiske stemning, som er selve sjælen på Frederiksberg Allé.

Hjørnet er i stueplan domineret af et to etager højt overdækket byrum med butikker og madkulturhus, som også overdækker nedgangen til metrostationen. Det prismatiske spejloft sender en hilsen til de gamle butikslofter i byen. Derudover understøtter det den festlige stemning og tilbyder et fantastisk skue set nede fra rulletrappen, mens man løftes op fra stationens dyb til byens liv på overfladen.

Projektet er forbilledligt gennemført og skaber et smukt hjørne, der på én gang er fuldt ud nutidig, men samtidig både respekterer og videreudvikler den helt særlige stemning på dette vigtige sted på Frederiksberg.

## Bygningspræmiering 2021



Foto: Laura Stamer

### **Præmieret: Zoolab i Zoologisk Have af Claus Pryds Arkitekter for Zoologisk Have i København**

Zoologisk Have har gennem tiden opført mange smukke bygninger og store spektakulære anlæg, der også er blevet præmieret. Zoolab bygningen bygger videre på havens tradition for smuk arkitektur, selvom den er en af de mindre bygninger i haven.

Den ligger lidt afsondret i kanten af området med en legeplads, en toiletbygning og Papegøjegrillen som nabo. Zoolab formår med enkle facader, det store tag og en lille buet plads, at skabe noget arkitektonisk ro og tyngde i det ellers livlige børneområde.

Taget er stort og markant og facaden er lav og indbydende. Skabt til at man kan stå i ly for en regnbyge i gavlens søjlegang eller sidde på langsiddens betonbænk og betragte livet i haven. Bygningens facade opleves på den måde som et slags skovbryn, hvor man også indenfor kan opholde sig langs den krumme glasfacade og her følge med i laboratoriets forsøg.

Zoolab er på mange måder ikke blot et laboratorium, der skal lære børn om dyr. Det er også et slags laboratorium for oplevelsen af arkitektur. Hvordan man kan være ude og inde på samme tid. Hvordan man kan bevæge sig uforstyrret gennem høje og lave rum. Og hvordan lys, materialer og farver giver stemninger og skaber steder. Så hvis der er et barn, der ikke følger med i hvad dyrepassereren fortæller, men kigger op i loftet eller ud gennem vinduerne, så er det blot et barn, der er mere optaget af Claus Pryds' fortælling end dyrepasserens.

## Bygningspræmiering 2021



### **Præmieret: Almene deleboliger, Venligbolig Plus på Roskildevej 54 af ONV Arkitekter og 2+1 Idébureau for FFB og KAB**

Venligbolig Plus er et velfungerende forsøg på at skabe social bæredygtighed, ved at tilbyde små billige deleboliger og fællesskab for unge studerende og flygtninge. Byggeriet er således begavet med både et sympatisk formål og en særlig beliggenhed på Frederiksberg op ad de store platantræer på kanten af Solbjerg Kirkegård.

En fantastisk beliggenhed og et sympatisk formål medfører ikke nødvendigvis et arkitektonisk vellykket byggeri, men i dette tilfælde er det lykkedes at opnå netop dette. Det sociale koncept kommer til udtryk i arkitekturen, idet boligerne er arrangeret i tre grupper – eller tre fællesskaber – som så igen er opdelt i mindre kuber med deleboliger for to personer.

ONV Arkitekters simple udgangspunkt har været at stable billige præfabrikerede rummoduler, der kom på en blok-vogn. Rummoduler er placeret i tre stabler på grunden, så der er opstået et åbent men intimt uderum, hvorfra der er indkig til venligboligernes fællesrum i stuetagen. Forskydningerne af modulerne i højden giver liv, både skulpturelt, men også bogstaveligt på de altaner og tagterrasser, der opstår via forskydningerne af rummodulerne.

På den ene side kan man se Venligbolig Plus som en fortsættelse af det nærliggende kolonihavekvarter, som var det en lidt sjusket stabling af hyggelige kolonihavehuse i højden. Men her har arkitekterne meget begavet, udført en ensfarvet lodret facadebeklædning, der binder modulerne sammen, så der opnås en samlet komposition, der har skulpturelle kvaliteter. Det er mesterligt gjort.

## Bygningspræmiering 2021



Foto: Tom Jersø

### **Præmieret: Almene familieboliger på Falkoner Allé 128 af Mangor & Nagel for Boligorganisationen AAB**

Falkoner Allé 128 viser, at det kan lade sig gøre at opføre en ejendom med almene boliger, der både er smuk, god og føjer sig naturligt ind i byen.

Grunden er speciel ved at være vinkelformet og bygningen skal derved afslutte en karré og formidle overgangen til døvekirken ved siden af og den gamle villa, der ligger bag grunden. Den udfordring har arkitekterne løst ved at lave ét saddeltag, der er karréhøjt mod Ågade men bagtil forsætter skråningen, så den får samme højde som villaen i baghaven.

For at få det almene budget til at række, har arkitekterne måtte prioritere materialeforbruget, så gårdsiden er lavet med tagpap og altangange i beton og har en prunkløs formgivning. Trappeopgangen er i en geni- streg blevet kombineret med altangange, så disse bliver en social oplevelse, fremfor blot en adgangsvej. Det er kun få boliger, der har adgang via hver altangang, og derved kan de bruge altangangen som en halvprivat altan mod gården på solsiden.

Byen nyder godt af den høje standard mod gaden, hvor den smukke gadefacade med et mønstermurværk, og facadedetaljering i en nutidig udgave, fuldender rækken af de 100 år gamle nabobygninger. Det er både godt tænkt og godt gået.

## Bygningspræmiering 2021



Foto: Laura Stamer

### **Præmieret: Klub Tempeltræet på Fuglevangsvej 8A af Primus Arkitekter for Frederiksberg Kommune**

Klub Tempeltræet har med sit finurlige og legende formsprog givet Fuglevangsvej et yderst veloplagt hjørne.

Der er en vis charme over gadens lidt tilfældige bygninger der spænder fra boligkarréer og værkstedsbygninger fra slutningen af 1800-tallet til modernistiske boligbebyggelser fra 1970 og 80'erne. Forskellige tiders funktioner og arkitektur står side om side i deres egne højder og drøjder og vil ikke rigtig hinanden.

Klub Tempeltræet lykkes med at samle de mange udtryk og proportioner på stedet i en arkitektonisk yderst velfungerende bygning. Den leger med de forskellige omkringliggende motiver, materialer og skalaspring og forener nabobygningernes i et legende skulpturelt hjørne, der glimrende afspejler sin funktion som fritidsklub – et børnenes hus.

Klub Tempeltræet er smukt udført i en gul genbrugstegl. Der er i facaden arbejdet med et varieret murstens-repertoire. Husets høje sokkel er udført i et lodret forbandt, der trykker sig lidt ind og sammen med en rådhusvin, markerer bygningens fod. Selve bygningskroppen er udført i samme forbandt som nabobygningen på J. M. Thieles Vej og indfrier derved naboens ellers lidt skjulte potentiale. Øverst skifter murværket igen til lodret forbandt og kulminerer som bygningens hoved i et buet tårn med hilsen til de mange af slagsen på Frederiksberg. Bygningens kæmpe øje kigger ud med sit buede glas, der giver krea-værkstedet husets bedste beliggenhed. Klub Tempeltræets vinduer veksler i størrelse i et legende sprog og udtrykker smukt funktionen som børnehus.

Indvendigt har bygningen også en stærk fortælling og man fornemmer en glæde og veloplagt iscenesættelse af husets brugere og ikke mindst en moderne tolkning af den gamle villa som klubben er flyttet fra. Den samlende trappe er netop et træk fra den gamle villa, der i det nye hus er blevet husets vertikale og samlende hjerte og giver mulighed for ophold og samling. Der er en fin variation i husets indre rumligheder der afspejler "det store i det små" der netop er afgørende, når man skaber rammer for børn. Der er plads til at kunne trække sig uden at forsvinde fra det større fællesskab.

Tempeltræet fremhæves for sin skulpturelle og kontekstuelle insisteren på at forene. En insisteren der med sit legende arkitektoniske sprog forbinder et skalasammensat sted i byen.

## Bygningspræmiering 2021



Foto: KHR Arkitekter

### **Præmieret: Enfamiliehus på Ceresvej 19 af KHR Arkitekter for Ulla Lund Hermansen og Peter Bang Jensen**

Ceresvej 19 er et pragteksempel på et moderne enfamiliehus. Efter de kontekstløse typehuses indtog i Danmark er det en fornøjelse at se hvordan arkitekterne her, sammen med bygherren, har arbejdet med en arkitektonisk ambitiøs og nytænkende version af herskabsvillaen.

Huset er en moderne tolkning af typologien der præger kvarteret fra slutningen af 1800-tallet, med facader enten i blank eller pudset mur. Det er bygninger med en rig detaljering der udtrykker sig i ekspressive gesimser, karnapper og verandaer. Det ornamenterede formsprog og en frodig ældre beplantning gør stedet helt særligt.

Umiddelbart skiller den nye nabo sig ud med sit moderne formsprog der står prunkløs i hvidpudset mur med en enkel dør og vinduessætning i smukt olieret egetræ. Her er der ingen søjler og småsprossede palævinduer. Men kigger man nærmere efter ser man at villaen har slægtskab med sine ældre naboer. Valget af materialer, proportioner og detaljering sender hilsner til de omkringliggende bygninger, her udtrykt i et tidssvarende og helt enkelt sprog.

Det for gaden karakteristiske karnapmotiv er i nummer 19 anvendt, i 1. sals højde, som et element, der markerer sig skulpturelt i husets volumen og samtidig danner tag over indgangspartiet. Facaden ud mod vejen er forholdsvis lukket kun med enkle vinduespartier. Men netop karnappens og vinduernes detaljering og placering dybt i facaden giver sammen med et ældre magnolietræs skyggespil en dybde og detaljerigdom.

Man ankommer fra facaden mod vejen og ikke i gavlen som mange af nabohusene. Rumfordelingen afspejler sin samtid med en åben planløsning i stueetagen. Fra indgangen har man et gennemlyst kig ud i haven via et generøst dobbelthøjt imponerende køkken-alrum. Rummet indrammes af et smukt udført dobbelthøjt egetræs dør-/vinduesparti, der igen er en tolkning af de omkringliggende villaers havestuer og verandaer. I åben forlængelse putter en opholdsstue sig med en traditionel rumhøjde der fint afspejler funktionen. I det hele taget arbejdes der med forskellige typer kig, rumligheder og forbindelse mellem ude og inde der danner en smuk ramme om et hverdagslivs rytmer.

Huset på Ceresvej fremhæves for at nytolke herskabsvillaen i respekt og ydmyghed for sin kontekst og typologiens historiske forankring.



## Bygningspræmiering 2021



Foto: Urban 13

### **Rosende omtale: Midlertidigt byrum Urban 13 under Bispeengbuen af Platant Arkitekter for Urban 13**

Mens debatten stadig ruller om hvad der skal ske med Bispeengbuen, som Henning Larsen designede i begyndelsen af 70'erne, har energiske ildsjæle skabt et fantastisk sted under bilernes summen. I forlængelse af kommunens områdefornyelse, er der opstået et nyt sted, som skaber en helt særlig destination i Hovedstaden og på Frederiksberg.

Urban 13 er et midlertidigt byrum, skabt af containere. Et sted, som oser af engagement og entusiasme. Her er iværksættere, restauranter, idræts- og koncert faciliteter, som sammen med digitale start-ups, håndværkere, kunstnere og forskellige sociale projekter, tilbyder en helt særlig oplevelse mellem de store betonpiller, som bærer buen. De arkitektoniske virkemidler er enkle. Containerne er de bærende byggeklodser der bindes sammen af trækonstruktioner med forskellige farver, programmer og udstrækning der tilsammen understreger det mangfoldige og levende. Mod Nordre Fasanvej er etableret et portmotiv – to containere med en lettere bygning imellem. Porten skaber både opmærksomhed men er også med til at skærme de bagvedliggende arealer for støj.

Multisalen, Garagen, er det levende hjerte, som tilbyder både indendørs og udendørs koncerter, film og teater. Urban 13 bliver således et medborgersted, som forener byområderne på begge sider af Bispeengbuen på Frederiksberg og på Nørrebro. Det skaber samhørighed og fællesskab og udfordrer den skarpe opdeling af bydelene, som Bispeengbuen har medført i over 40 år.

Urban 13 er et enestående initiativ, som med stor kreativitet har set et potentiale i byen, har handlet og har skabt et fantastisk samlingssted, for både iværksættere, borgere og naboer.

## Bygningspræmiering 2021



Foto: Bertelsen & Scheving Arkitekter

### **Rosende omtale: Station Student Innovation House på Howitzvej 30 af Bertelsen & Scheving Arkitekter, Arcgency og GXN for Station - Student Innovation House og Copenhagen Business School**

Hack Kampmanns politistation på Frederiksberg har gennemgået en indre radikal transformation der bryder med husets oprindelige funktion. Udefra er det den samme lov og orden der hersker, mens der indvendigt er brudt med etageskel og den oprindelige struktur for at skabe innovative rammer for bygningens nye indbyggere – et hus for studerende på tværs af studieretninger. I det hele taget er projektets funktion en fortælling om et imponerende engagement der uden tvivl har smittet af på de arkitektoniske valg af bygningens nye klæder.

Transformationen går ganske eklektisk til det gamle hus og benytter sig af en varieret palette af design-greb. De store indgreb efterlader synlige og usentimentale ar hvor, eksempelvis, en moderne überdesignet ståltrappe giver huset et nyt lag, liv og forbindelse der bryder op gennem husets mure og etageskel.

Nogle steder er der arbejdet med bygningens oprindelige DNA på en mere nænsom måde og man bliver ved første øjekast i tvivl om de svungne siddemøbler på de bevarede gangarealer, er oprindelige da de i materialevalg og formsprog er i tydeligt slægtskab med husets årgang.

Andre steder bruges der farver, materialer og stoffligheder der umiddelbart virker fremmede for huset. Til tider føles valgene nærmest provokerede. Samtidig er de dristige valg med til at give en befriende lethed der diskuterer husets ordner eller brud på samme. Denne blandende palette afspejler på fornem vis husets nye funktion som et tværgående studentehus.

Station Student Innovation House fremhæves for sin dristige transformation der både viser ydmyg respekt for bygningens arkitektoniske orden samtidig med, at der lægges arm med den samme tyngde. Projektet er et interessant eksempel på brug og transformation af vores eksisterende bygningsarv. En bygningsarv der ikke er statisk men som netop i samspil med nye tiders funktioner og arkitektoniske lag løfter sig til noget andet og mere tidssvarende.